LE SATHONARD

Le magazine de Sathonay-Camp

Juin 2021 - N° 250

UN AIR DE LIBERTÉ RETROUVÉE !

Depuis le 19 mai, les bars et restaurants peuvent recevoir du public en terrasse...

Mission Locale

Des élus ambassadeurs

Page 11

Coeur de Ville

Réouverture des bars et restaurants en terrasse

Pages 12-13-14

Interview du mois

Gisèle Duffournet

Pages 16-17

OPTIC SATHONAY

20 avenue Félix Faure
69580 Sathonay-Camp
Tél. : 04 78 91 23 90

Ouvert du mardi au samedi de
9h30 à 12h30 et de 14h30 à 19h

Spray anti- buée disponible
en magasin

Optic Sathonay, votre opticien historique, fête ses 10 ans cette année ! Venez découvrir nos nombreux modèles optiques et solaires avec des nouveautés tous les mois.

Rejoignez-nous sur Facebook

Le mot du Maire

Chères Sathonardes,
hers Sathonards,

Mercredi 19 Mai 2021, après de longs mois de privations, nous retrouvons quelques plaisirs simples de la vie. Les premiers signes sont prometteurs. Partager un verre avec des amis, retrouver le chemin des magasins et la richesse de notre culture.

A Sathonay-Camp comme ailleurs, cet air de liberté est aussi important pour le lien social que pour notre épanouissement personnel.

Il faut dire que c'est la soirée des retrouvailles, et tous ceux qui le peuvent se pressent sur le moindre coin de terrasse disponible.

Aussi, afin d'aider nos commerçants, j'ai décidé d'instaurer la gratuité des terrasses, et ce, jusqu'à la fin de l'année.

Même s'il est encore prématuré de parler de retour à la normale, cette joie collective ne doit pas nous faire oublier que la Covid-19 rôde encore.

Dans cette insouciance, il sera important de respecter les règles de distanciation sanitaire.

La majorité municipale travaille pour un retour progressif des événements et de la réouverture des salles municipales, qui font vivre notre commune.

Des moments festifs sont prévus, si l'évolution de la crise sanitaire le permet.

Restons prudents pour continuer à partager à nouveau des moments ensemble !

Bien sincèrement,
Damien Poddier.

Ville de SATHONAY-CAMP

LE SATHONARD
Le magazine de Sathonay-Camp

Juin 2021 - N° 250
Directeur de la publication : Damien Monnier, Maire
Rédacteur en chef : Nicolas Steinlé
Réalisation : Service communication de la Ville
Photos : Nicolas Steinlé / Léhana Dupond

Reproduction interdite sauf accord des auteurs

Imprimé sur papier à la norme PEFC et à partir d'encres végétales (Imprimerie des 3 Fontaines)

Distribution assurée par des retraités de la Ville

Merci de ne pas jeter sur la voie publique

Information

4-5 Mai en images
8 Famille
12-13-14 Coeur de Ville : Révouverture des bars et restaurants en terrasse
16-17 Interview du mois

Vie quotidienne

6 Culture
7 Cadre de vie
10 Solidarité - Finances
11 Économie - Emploi
14 Solidarité
15 Sécurité

Pratique

9 Animation-Scolaire
18-19 Sport
20-21 Associations
23 Patrimoine

PHOTO DU MOIS

CONSEIL MUNICIPAL DES JEUNES

Les enfants du CMJ sont partis sur les traces des canuts de la Croix-Rousse. Mur des canuts, découverte des métiers à tisser et de la production de soie, et passage obligé devant la statue de Jacquard.

Le mois de mai en images

Suivez l'actualité de Sathonay-Camp

sur Facebook
@villesathonaycamp

sur Linkedin
@ville de Sathonay-Camp

Centre de loisirs kermesse

1 Des petits ateliers ont été mis en place pour le plus grand bonheur des enfants !

Service propreté

2 Merci à toute l'équipe de propreté de la Métropole pour l'entretien quotidien de nos rues.

Cérémonie 8 mai

3 Célébrer la Victoire de 1945, c'est rendre hommage au combat acharné des armées françaises et alliées.

Oui aux légumes de saison !

4 Rencontre du maire avec le maraîcher de l'AMAP (Association pour le Maintien d'une Agriculture Paysanne)

CARNET DU MOIS

Naissances

MUHOVIC Aid le 24/04

Mariages

Frédéric TRUCHOT et Alison LAISSU le 22 mai

Anthony TABLERAU et Caroline RÉAT le 22 mai

Décès

LOULEN Hedi le 24/04
DUSSERT Carole le 08/04
FORSTER Paul le 16/04
BOURNAIS EPINAT Amaya le 29/04
VINGERE Josette née SABATIER le 09/05

Rêvons... devant des oeuvres d'art !

Organisée par le pôle culture de l'équipe municipale, la visite bimestrielle du Musée des Beaux-Arts de Lyon offrira, dès que possible, une opportunité passionnante pour les Sathonardes et Sathonards.

Cette visite sera commentée par une guide, historienne de l'art diplômée de l'université, indemnisée par le budget culture.

Les personnes intéressées devront s'inscrire par téléphone au 04 78 98 98 31 ou par mail communication@ville-sathonaycamp.fr, 15 jours avant la visite.

Rendez- vous le 26 juin à 10h devant l'entrée du bâtiment, 20 rue des Terreaux. Le prix d'entrée est fixé à 8 euros .

Notre première rencontre s'intitulera "Regards sur les Impressionnistes"

Une occasion de nous rencontrer et de partager des moments conviviaux qui nous ont tant manqués.

Une précision complémentaire, la visite durera environ 1h15.

Seules les 25 premières personnes inscrites participeront à cette visite.

Alors, à très bientôt !

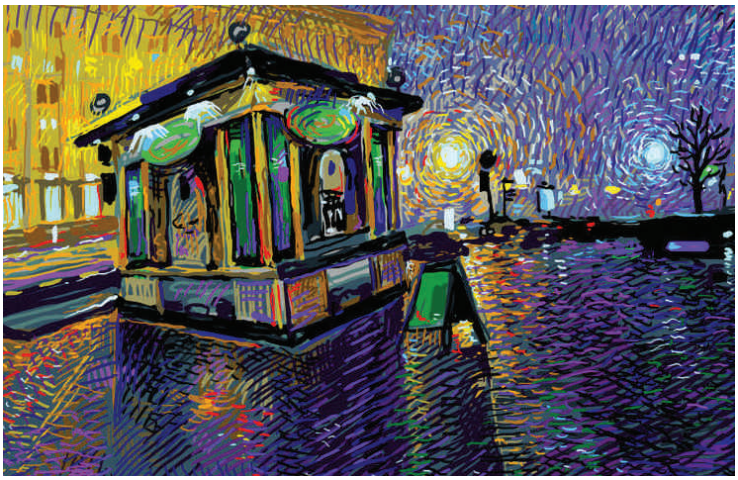

Fête de l'été

Samedi 3 juillet, après-midi, groupes de musique dans les rues de la ville.
En soirée, concert Xeremia, Sath'Jazz et Brigitte Duboeuf.

Armandino Silva
Adjoint au maire, délégué à la culture, aux sports et à la vie associative

Permanence sur rendez-vous le mardi de 14h à 17h en mairie en contactant le 04 78 98 98 35

Bibliothèque

Depuis début avril, le nouveau site de la bibliothèque est en place. Plus agréable, plus rapide, il vous permet de vous connecter confortablement depuis un PC, un smartphone ou une tablette. Vous pouvez directement réserver vos livres en ligne.

Comment surfer sur le site ?

Rien de plus simple ! Il vous suffit de taper en haut de la page d'accueil dans le cadre intitulé «Rechercher dans le catalogue...» le titre ou l'auteur qui vous intéresse et d'appuyer sur «OK». Si vous n'avez pas d'idée précise, vous pouvez noter un mot-clé de votre choix, «Romans d'aventures» par exemple.

Apparait une liste de documents. A gauche de celle-ci, vous pouvez «affiner votre recherche». Par exemple choisir le «public visé» «Adultes» ou «Adolescents», la localisation «Romans» ou «Romans policiers», ou le genre littéraires «romans historiques», «Récits de voyages»...

Une autre solution est de cliquer en haut de la page d'accueil sur «Recherche avancée» et ensuite sur «+ de critères». Là, vous pouvez sélectionner parmi une foule d'éléments celui qui vous intéresse.

Par exemple, un des 1300 polars, une des 1500 bandes dessinées, un des 1000 mangas, un des 350 romans historiques ou un des nombreux documentaires classés par thème.

Voilà de quoi surfer le temps qu'il vous plaira en faisant promener vos yeux sur chacune des couvertures des livres et sur chacun des résumés. De quoi vous donner des idées !

En savoir +

Bibliothèque municipale, 4 place Joseph Thévenot. Tél. : 04 78 23 71 13.
Ouverte le mardi et le mercredi de 15h à 18h30 et le samedi de 9h à 12h.
Choisissez vos livres sur : bibliotheque.ville-sathonaycamp.fr

Geneviève Badache
Conseillère déléguée à la culture

Printemps au parterre

La ville compte aujourd'hui de nombreux espaces verts dans le quartier Castellane : mail paysager, bords de route, arboretum, pieds d'arbres…

Nous avons pu en profiter largement depuis deux mois.

Dans les quartiers anciens, plusieurs jardinières vont prendre leur retraite. Elles seront peut-être remplacées par du mobilier urbain plus contemporain dans quelques années.

En attendant, il est temps de reprendre les parterres de l'esplanade Simone Veil et la descente vers la rue de la République ! Des rosiers, des buissons et autres vivaces raviront la vue très bientôt.

Des jardins durables

Pour des raisons économiques et environnementales, la conduite des espaces verts évolue. Les pesticides sont interdits depuis 2017.

Par ailleurs, nous préférons les plantes vivaces aux fleurs annuelles, car elles sont installées pour plusieurs années et nécessitent souvent moins d'arrosage. Mais chacun doit en prendre soin : merci de ne pas marcher dans les plates-bandes. Nous retrouvons aussi trop souvent des déchets dans ces espaces.

Un fauchage raisonné

Vous avez pu observer le long de nombreuses rues des bas-côtés partiellement fauchés. En particulier, des orties sont épargnées.

Pourquoi ? pour les papillons ! Le paon de jour et la petite tortue pondent leurs œufs sous les feuilles d'ortie. Les Sathonards peuvent aussi récupérer quelques poignées de cette plante si utile au jardin (purin d'orties ou activateur de compost).

Faucher tardivement ou partiellement permet de préserver les petits animaux et la diversité des plantes qu'on peut trouver dans une prairie. Un ou deux fauchages annuels laissent les fleurs s'épanouir, et les abeilles y trouvent leur nourriture. Les grandes herbes résistent bien mieux aux périodes de sécheresse, en conservant l'humidité de la nuit. Alors pour éviter les pelouses paillassons, il faut tondre rarement et haut.

→ Vous souhaitez participer au fleurissement de la ville ? vous pouvez adopter un pied d'arbre pour le fleurir (formulaire disponible en mairie).

→ Visite guidée de l'arboretum : 9 et 11 juin à 14h30, puis à 15h30. Inscription obligatoire (lien sur le site de la ville)

https://forms.gle/th4qmDkVqPZE7HeK8

Jardins collectifs

Jeudi 20 mai 2021, première réunion studieuse pour les futurs jardiniers des jardins collectifs de Sathonay-Camp.

Si vous souhaitez participer à ce projet, merci de vous inscrire en mairie ou par mail : anne.perrut@ville-sathonaycamp.fr

Anne Perrut
Adjointe au maire, déléguée à l'environnement, au cadre de vie, aux déplacements et à la citoyenneté

→ **Permanence sur rendez-vous le lundi de 14h à 17h en mairie en contactant le 04 78 98 98 35**

Balade botanique

La première balade botanique du mois de mai a reçu un vif succès : « c'était une belle expérience ! » ; « nous avons appris plein de choses ! », « A re-faire ! »

Une nouvelle balade est d'ores déjà planifiée pour le samedi 19 juin de 10h à 12h avec pour thème la biodiversité et les variétés de plantes médicinales, comestibles et plantes toxiques. Pour les places restantes le bulletin d'inscription est téléchargeable sur le site de la mairie !

Le groupe sera constitué de 15 personnes (enfants et adultes). Munissez-vous de bonnes chaussures de marche car les chemins peuvent être escarpés.

Pour les enfants, le "Quiz du botaniste" sera à compléter tout au long de la balade en écoutant les explications du botaniste et en observant les plantes. Les enfants mineurs restent sous la responsabilité des représentants légaux sur toute la durée du parcours.

Rendez-vous à 9h45 devant la mairie, une récompense attendra les enfants à l'arrivée !

Vous êtes botanistes ? vous voulez rejoindre l'équipe organisatrice « des balades de Satho » et n'hésitez pas à prendre contact au 06 87 91 66 71.

En savoir +

Contact : 06 87 91 66 71
baladesbotaniques.satho@gmail.com

Ménélia Mounier Lafforest
Adjointe au maire, déléguée à la famille et à la petite enfance

Permanence sur rendez-vous le lundi de 8h30 à 12h en mairie en contactant le 04 78 98 98 35

A nous les aires de jeux !

Comme chaque année, l'arrivée des beaux jours rime avec aires de jeux !

Les petits et grands sathonards ont la chance de pouvoir profiter de 5 aires de jeux au cœur de la ville : mail paysagé, boulevard Castellane, avenue du Val de Saône, parc du Haut de la Combe et esplanade de la Mairie.

Par ces belles journées ensoleillées, rien ne remplacera le plaisir de grimper, glisser, de s'amuser ou de se faire de nouveaux amis !

Par ailleurs, de nouveaux panneaux à proximité de ces aires ont été installés à destination des parents et propriétaires de chiens.

Par mesure d'hygiène, de santé et de sécurité : il est interdit de fumer ou de laisser son chien errer sur ces zones réservées à l'épanouissement des enfants qui restent sous la responsabilité des représentants légaux.

Les services municipaux comptent sur la vigilance et la bienveillance de tous pour bien vivre ensemble.

DC EQUIPEMENTS
22 avenue Félix Faure - 69580 SATHONAY-CAMP
06 08 69 27 54
09 50 09 48 43
Site internet
www.dc-equipements.fr
Mail
dc-equipements@live.fr
DC EQUIPEMENTS

Centre de loisirs

Du mercredi 7 juillet au 30 juillet et du 23 au 31 août.

Trois thèmes seront proposés aux 3-6 ans : "Intervilles", "Pikachu" et Protège ta planète". Le protocole sanitaire sera respecté avec la formation de trois groupes afin que les enfants ne se mélangent pas. Au programme : accrobranche, Touroparc, visite du parc le Bois des Lutins, parc de la Tête d'Or, initiation pétanque, cinéma...

Les 6–11 ans partiront faire le tour du monde. Ils auront le plaisir de traverser les continents pour éveiller leurs papilles avec de nouvelles recettes, pratiquer de nouveaux sports, découvrir de nouvelles sorties. On vous attend nombreux pour nous aider dans cette grande conquête des 5 continents !

Et pour finir, les jeunes du club ados pourront profiter d'une formation premiers secours, des activités rafraichissantes ainsi que des créations et des ateliers et bien sûr, du sport afin d'être en forme avant la rentrée, tout en gardant comme ligne de mire la bonne humeur et l'humour !

Inscriptions

L'inscription pour les vacances d'été se fera par le portail famille (accès sur le site de la ville, onglet centre de loisirs) aux dates suivantes :

- A partir du lundi 7 juin 2021 : pour les Sathonards pour 4 jours minimum dans la même semaine.
- A partir du jeudi 10 juin 2021 : pour les Sathonards pour ½ journée et plus.
- A partir du lundi 14 juin 2021 : pour les familles n'habitant pas Sathonay-Camp.

Pour obtenir un accès au portail et pour tous renseignements, contacter le secrétariat du pôle familial au 04 78 08 48 04.

Marlène Bret
Adjointe au maire, déléguée à la vie scolaire, périscolaire et à la jeunesse

Permanence sur rendez-vous le mercredi de 10h à 12h en mairie en contactant le 04 78 98 98 35

Groupe scolaire Louis Regard

• Masques inclusifs

Jeudi 29 avril, le Maire Damien Monnier, accompagné de Marlène Bret, adjointe à la vie scolaire ont porté des masques inclusifs à toutes les classes de l'école maternelle ainsi qu'aux classes de CP.

Cet équipement permet une meilleure compréhension dans l'apprentissage du langage et une retranscription des émotions. Il permettra aux enfants de poursuivre leur scolarité dans de bonnes conditions.

Merci aux directrices du groupe scolaire Louis Regard d'avoir alerté la municipalité sur ce sujet.

• Services civiques

Une mission pour chacun au service de tous !

Pour la première fois, la ville de Sathonay-Camp a récemment obtenu l'agrément pour accueillir des volontaires en service civique. Cela permettra l'engagement des jeunes de 16 à 25 ans pour des missions d'intérêt général.

Deux personnes viendront bientôt assister les équipes enseignantes et encadrantes de l'école maternelle et élémentaire du groupe scolaire Louis Regard. Pour la plupart des missions, seuls comptent les savoir-être et la motivation.

Les personnes intéressées pourront postuler dès les prochaines semaines.

Toutes les informations seront précisées sur http://ville-sathonaycamp.fr.

SERVICE CIVIQUE
Une mission pour chacun au service de tous

Demandez votre chèque énergie

L'État accompagne les ménages à revenus modestes pour payer leurs factures d'énergie.

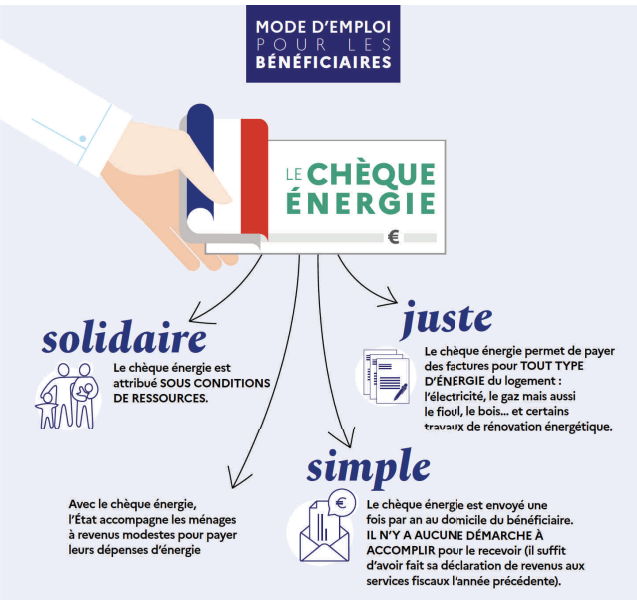

Pour bénéficier du chèque énergie, il faut impérativement avoir déclaré ses revenus auprès des services fiscaux, même en cas de revenu faible ou nul.

Cette année, chaque ménage qui en fera la demande pourra demander la prise en compte automatique à son fournisseur d'électricité ou de gaz.

Si vous êtes éligible, vous recevrez automatiquement votre chèque énergie, à votre nom, par courrier chez vous (il vous est envoyé à la dernière adresse que vous avez indiquée à l'administration fiscale).

Plus d'infos

https://chequeenergie.gouv.fr
ou auprès du CCAS au 04 78 98 94 95

J'utilise le chèque énergie :

- auprès de mon fournisseur d'électricité, de gaz, de chaleur, de fioul domestique, ou d'autres combustibles de chauffage (bois, etc.).
- pour mes charges d'énergie incluses dans ma redevance, si je suis logé dans un logement-foyer conventionné à l'APL ou dans un EHPAD, un EHPA, une résidence autonomie, un établissement ou unité de soins longue durée (ESLD, USLD).
- pour certaines dépenses liées à des travaux de rénovation énergétique de votre logement.

Commission d'appel d'offres

La Commission d'Appel d'Offres : Un outil de bonne gouvernance

La CAO examine les candidatures et les offres en cas d'appel d'offres et choisit l'offre économiquement la plus avantageuse pour attribuer le marché.

Suite aux appels d'offres lancés pour les rénovations énergétiques de l'école maternelle, de la mairie, de la poste, de la salle des fêtes et de la salle de basket, la commission des marchés s'est réunie à deux reprises pour l'ouverture des plis et le choix des prestataires sélectionnés.

Pourtant facultative pour les marchés de fournitures jusqu'à 214 000 € et pour les marchés de travaux jusqu'à 5 350 000 €, la commission d'appel d'offres (CAO) constitue une instance de décisions pour l'attribution des marchés. Monsieur le Maire a décidé de réunir cette CAO même en deçà de ces seuils. Les membres de cette CAO se composent des élus du Conseil Municipal qui formulent des avis pour une meilleure transparence des marchés passés par la collectivité.

Composition de la commission

- **Président :** Damien Monnier
- **5 titulaires :** Annie Damian, Jean-Michel Roche, Armandino Silva, Christophe Brendel, Bernard Dupont
- **5 suppléants :** Anne Perrut, Mickael Zemoura, Robert Roche, Lucio Filancia, Andréa Orlando

Annie Damian
Adjointe au maire, déléguée aux finances, à l'action sociale et aux solidarités
Vice présidente du CCAS

Permanence sur rendez-vous le jeudi de 14h à 18h en mairie en contactant le 06 24 15 28 92 ou annie.damian@ville-sathonaycamp.fr

Mission locale... Des élus ambassadeurs

Plus que jamais, nos jeunes (16/29 ans) doivent être aidés et orientés afin de trouver une information, une orientation, un emploi... La ville de Sathonay-Camp, soucieuse de redonner espoir et perspective aux jeunes de sa commune a adhèré à la Mission Locale du Plateau Nord Val de Saône.

Des élus "ambassadeurs" ont été désignés... Une initiative originale d'élus de terrain !

A l'origine...

• Une volonté d'élus de terrain de s'impliquer dans le combat pour l'insertion des jeunes dans la vie adulte, notamment via l'emploi (une volonté qui s'inscrit comme un prolongement naturel de l'engagement financier et de gouvernance des municipalités vis-à-vis de la Mission Locale),

• Le constat de la nécessité de démultiplier les moyens pour atteindre le marché caché de l'emploi au sein de la multitude des PME-TPE de notre territoire.

Une démarche qui répond à deux objectifs :

• Promouvoir les services aux entreprises proposés par la Mission Locale,

• Identifier les opportunités pour l'accès à l'emploi des jeunes (offre d'emploi, parrainage, stage d'immersion,...).

Un rôle qui s'inscrit dans le quotidien d'habitant et d'élu, avec un message simple :

• Convaincre un employeur potentiel que la Mission Locale peut apporter des solutions simples et efficaces à son besoin de recrutement (sans entrer dans la technique),

• Déclencher une prise de contact avec le référent entreprise de la Mission Locale.

Vos élus ambassadeurs à Sathonay-Camp :

Marlène Bret

Sylvie Juliat

Rita Aggoun

Robert Roche

Contacts : robert.roche@ville-sahonaycamp.fr
marlene.bret@ville-sathonaycamp.fr

Pour la Mission Locale :

Diane Ricard, chargée de relations entreprises, chargée de projet parrainage.

Contact : d.ricard@mlpnvs.org / 04 72 01 80 30

Pensez à consulter le site internet de la ville, des offres d'emplois et des jobs d'été sont mis régulièrement en ligne : www.ville-sathonaycamp.fr/offres-emploi/

Robert Roche
Adjoint au maire, délégué à l'attractivité économique, à l'emploi et à l'insertion.
Secrétaire à la Mission Locale du Plateau Nord Val de Saône

Permanence en mairie tous les mardis de 10h à 12h ou sur rendez-vous les autres jours en contactant le 04 78 98 98 35

Réouverture des bars et restaurants... en terrasse

Un air de liberté retrouvée !

Après des mois de fermeture forcée, les bars et les restaurants peuvent recevoir du public. Depuis le 19 mai les terrasses sont ouvertes avec jauge de 50% et 6 personnes maximum par table-Couvre-feu à 21h. Le 9 juin réouverture des salles avec jauge de 50% (100% en terrasse) et toujours 6 personnes maximum par table. Le couvre-feu passant à 23h. Le 30 juin suppression des jauges et du couvre-feu !

Après des mois « de galère » le bout du tunnel arrive enfin ! C'est comme une renaissance pour les 4 restaurateurs et les 2 cafetiers, fermés depuis octobre 2020 !

La reprise sera progressive, la réouverture à 100% s'étalant jusqu'au 30 juin, mais nos commerçants ont le sourire.

Certains ont souhaité agrandir leurs terrasses pour l'occasion afin d'accueillir plus de personnes.

La municipalité a donné son accord à chaque demande formulée et la gratuité a été accordée à toutes les terrasses jusqu'au 31.12.2021. Un coup de pouce économique pour faciliter l'attractivité économique de notre ville.

Nous mettons à l'honneur ces 2 cafés et 4 restaurants fermés depuis des mois sans oublier les 2 autres commerces Tabac et Cave à bières qui réouvrent leurs terrasses.

J'AIME MA VILLE
J'ACHÈTE À SATHONAY-CAMP

Robert Roche, Adjoint au maire délégué à l'attractivité économique

La Trattoria

Pizzeria

Il y a un peu plus d'un an Michel Grossmann a eu le coup de foudre pour ce restaurant alors qu'il est membre de l'association sathonarde « Courir Ensemble ».

Fort de son expérience, il a tenu un restaurant dans Lyon, il a mis en place un système de vente à emporter pendant le confinement et a développé son activité de livraison.

Les clients ont vraiment joué le jeu et beaucoup ont témoigné leur solidarité en commandant des pizzas à emporter.

L'an dernier Michel a pris des vacances studieuses en Italie ou il a testé les plus grandes pizzerias napolitaines !

La terrasse est prête pour accueillir environ 35 couverts.

En savoir +

10 rue de la République
Tél. : 04 78 23 61 12
Site internet : latrattoria.fr
Ouverture : Lundi 11h/14h du mardi au vendredi 11h30/14h et de 19h/21h

Maison Gaëlle

Restauration traditionnelle

Géré par Gaëlle Darde, cet établissement a ouvert en novembre 2019. Gaëlle propose une restauration traditionnelle dans un cadre chaleureux et recherché.

Chez « Gaëlle », tout est fait maison à partir de produits locaux et de saison même le fromage provient du fromager présent sur le marché de Sathonay-Camp.

Vous pouvez aussi déguster un nouvel apéritif à base de cerises macérées avec des herbes.

Gaëlle, sensible aux arts, a choisi de décorer la salle avec des illustrations au fusain d'une illustratrice lyonnaise : « Les fols de Silène ».

Une nouvelle terrasse de 38 places vous attend avec du mobilier aux couleurs énergisantes.

En savoir +

6 rue de la République
Tél. : 09 88 32 98 10
contact@maisongaelle.com
Ouverture : du mardi au samedi midi et jeudi, vendredi, samedi : midi et soir

Le Terminal

Café, restaurant, vinothèque

Les deux Gérantes, Delphine Di Martina et Aurélie Alioui ont repris ce restaurant depuis environ 3 ans, mais ce restaurant date du début du siècle.

Aujourd'hui, il propose des plats signatures qui varient au fil des saisons, de beaux morceaux de viandes et des produits locaux.

Delphine et Aurélie proposent aussi des vins à la vente. Des soirées à thème sont organisées sur réservation une fois par trimestre.

Une belle vinothèque a été imaginée, et construite par Chloé, architecte, fille d'Aurélie, où l'on trouve vins et livres de cuisine.

En savoir +

1 avenue du Boutarey 69580 Sathonay-Camp
Tél. : 09/81/64/43/43
Ouverture du lundi au vendredi : 7h30/ 16h30

L'Eden Kebab

Restauration, vente à emporter

Hatice et Mus Erdogan se sont installés à Sathonay-Camp à l'été 2016.

Ils apprécient le calme de notre commune et la possibilité de connaître leurs clients le tout dans un esprit convivial.

Lors de la fermeture imposée par le confinement, Hatice ne perd pas la pêche : « C'est un dos d'âne à surmonter sur notre route ! » dit -elle. Ils seront aussi beaucoup soutenus par leurs fournisseurs.

Quand ils ne travaillent pas, ces parents apprécient de jardiner avec leurs enfants dans leur propriété de Ternay.

C'est dans les « starting blocks » que le couple prépare la réouverture et vous attend toujours avec le sourire.

En savoir +

14 avenue Félix Faure 69580 Sathonay-camp
Tel : 04/72/73/26/55
Ouverture du lundi au samedi de 11h/14h30- 18h/22h30
Dimanche : 18h/22h30

Le Beaujolais

Café, bar, PMU, Française des Jeux

La propriétaire actuelle est Rolande Patthus, mais c'est en 1995 que Monsieur Azzoug dit « Zouzou » achète ce café à Sathonay-Camp.

Quand il décède en 2007, son épouse Rolande et son fils Fabrice prennent la suite et continuent à gérer le bar/PMU.

Le week-end, beaucoup d'habitués viennent au bar pour les jeux hippiques. Activité qui perd un peu d'intensité avec la concurrence des jeux de paris en ligne qui attirent plus les jeunes.

La terrasse est plutôt imposante et devrait permettre une reprise de l'activité dans de bonnes conditions.

Il faudra néanmoins gérer le PMU à l'intérieur en respectant les normes sanitaires imposées…

En savoir +

15 bd Castellane 69580 Sathonay-Camp
Tél. : 04 78 23 75 00
Ouverture du mardi au vendredi 7h/20h samedi 8h/20h
et dimanche 8h/14h

Le Lunaire

Bar

C'est en 1966 que Jeannot Musto personnage bien connu à Sathonay-Camp, prend la gestion de cet endroit qui a été tour à tour pub, pizzeria, restaurant…

Aujourd'hui, l'établissement tenu par sa fille Catherine plus connue sous le nom de Cathy ne fait que bar, mais elle aimerait renouveler l'expérience d'une animation à midi avec un plat unique : choucroute, paëlla…

Cathy va aussi agrandir sa terrasse pour développer son affaire et donner satisfaction à ses fidèles clients.

Vous croisez certainement Cathy lors de ces promenades quotidiennes avec ses chiens, en effet, elle adore les animaux !

En savoir +

29 bd Castellane 69580 Sathonay-Camp
Tél. : 04 78 23 72 24
Ouverture : du mardi au dimanche à partir de 6h30

My Beers

Bar et cave à bières

Morgan Martelet a ouvert la cave à bière en février et vient d'installer la terrasse de son bar le 19 mai 2021. Dès le mois de juin il pourra accueillir des clients à l'intérieur de son établissement. Il trouve les sathonards très conviviaux. Il espère que le France sera qualifiée à l'euro afin de créer une fan zone pour l'occasion.

En savoir +

34 Boulevard Castellane
Tel 04 78 29 95 69
mmcamp.distribution@gmail.com
Ouvert du mardi au samedi de 11h à 21h -dimanche et lundi de 17h à 21h

Le Chiquito

Bar Tabac

Denis Boissonnet a repris l'activité de la SNC Nicolas de Bar Tabac en décembre 2019. Pendant les divers confinements son chiffre d'affaires a bien baissé car il n'a pu exercer que son activité de tabac. Le bar n'a pratiquement pas fonctionné et il n'a reçu aucune aide de l'état. Il espère retravailler normalement et dans de bonnes conditions. Il voudrait bien garder le parking en face de chez lui.

En savoir +

24 av. Félix Faure / 04 78 23 74 63
d.boissonnet@orange.fr
Ouvert du lundi au vendredi de 6h30 à 13h30 et de 14h à 19h.

Robert Roche
Adjoint au maire, délégué à l'attractivité économique, à l'emploi et à l'insertion.

Permanence en mairie tous les mardis de 10h à 12h ou sur rendez-vous les autres jours en contactant le 04 78 98 98 35

David Claudin
Conseiller municipal délégué

Sylvie Juliat
Conseillère municipale

Lucio Filancia
Conseiller municipal

Signature de la convention communale de coordination

Assurer la sécurité de toutes et tous passera par l'implication de tous les acteurs : Ville, Gendarmerie, Police Municipale.

L'engagement d'assurer la sécurité de tous et toutes est un long travail qui se travaille au quotidien.

Aujourd'hui, Sathonay-Camp a l'atout de la brigade de Fontaines-sur-Saône qui se coordonne avec la Police Municipale. Cette dernière sera bientôt renforcée par l'arrivée d'un nouveau policier municipal comme l'a voté le dernier conseil municipal.

Une visite à la Compagnie de Gendarmerie Départementale de Lyon

Le Maire Damien Monnier, accompagné de Christophe Brendel, adjoint à la sécurité, ont rendu une visite à la Compagnie de Gendarmerie Départementale de Lyon (Caserne Delfosse - LYON 02).

L'occasion d'évoquer avec le Colonel Villeminoz (commandant le groupement de gendarmerie du Rhône) les différentes problématiques de sécurité et demander plus de présence de la Gendarmerie au cœur de Sathonay-Camp. Ce fût aussi l'opportunité de découvrir le fonctionnement du CORG : le Centre opérationnel de renseignement de la gendarmerie, un outil central du dispositif de sécurité.

La signature d'une convention de coordination

Dans l'objectif d'assurer la complémentarité des services chargés de la sécurité sur le territoire de la commune, une convention de coordination avec les forces de sécurité de l'Etat a été signée par la commune, la préfecture et le tribunal judiciaire de Lyon.

"Je suis convaincu que l'action conjuguée des gendarmes et de la Police Municipale permettra une présence renforcée sur le terrain. C'est aussi une forte action de proximité et de prévention où la relation avec les habitants est indispensable" précise Damien Monnier.

Cette convention délimite les missions propres et conjointes de la police municipale et de la gendarmerie pour améliorer la qualité de leurs interventions au service de la sécurité des Sathonard(e)s. Elle a été remise à la Cheffe d'Escadron Claux (commandante de la compagnie) en présence du Lieutenant Le Strat qui commande la gendarmerie de Fontaine-sur-Saône.

Le déploiement du Dispositif de Gestion des Événements

Enfin, la gendarmerie du Rhône expérimente aujourd'hui à son tour le Dispositif de Gestion des événements (DGE) qui vise à améliorer la qualité et la sécurité des interventions. Ce dispositif mis en place depuis peu sur la comapgnie de Lyon et donc sur SATHONAY-CAMP a pour vocation à apporter une réponse immédiate à l'évènement par une présence H24, 7J/7 de patrouilles sur roues - (Engagement en appelant le "17" ou la Gie de Fontaine-sur-Saône).

En savoir +

Permanence de la gendarmerie jeudi 10 juin de 14h30 à 18h, salle du Conseil. Un thème est abordé chaque mois. Renseignements sur le site de la Ville : www.ville-sathonaycamp.fr et sur le Facebook de la Ville.

Christophe Brendel

Adjoint au maire - Correspondant Défense
Délégué à la Sécurité, aux Travaux, et aux Cérémonies Officielles.

Permanence sur rendez-vous le vendredi de 9h30 à 12h en mairie en contactant le 04 78 98 98 35

Mickaël Zemoura
Conseiller municipal délégué

“ Parmi mes meilleurs souvenirs de jeunesse, il y a "les bals masqués" des années 50. Durant des mois, en grand secret, jeunes et moins jeunes, préparaient leur déguisement pour un groupe d'une vingtaine de personnes. Il fallait surprendre et ne pas être reconnus jusqu'à minuit où les masques tombaient. ”

Rencontre avec Gisèle Duffournet

Sathonarde depuis toujours et depuis 36 ans au service de l'association SATH'NA, Histoire et Patrimoine des 2 Sathonay.

Gisèle, pouvez-vous vous présenter ?

Depuis ma naissance en 1939, j'ai toujours vécu à Sathonay-Village et je suis très attachée à Sathonay-Camp dont des lieux m'évoquent de bons souvenirs: les départs pour la colonie de Taninges, la retraite de communion, les fêtes de l'A.E.P., l'école Joseph Thévenot que j'ai fréquentée durant trois ans. J'en ai gardé de bonnes camarades, de plus en plus rares, que j'ai plaisir à retrouver.

A cette époque, pour nous, gens du Village, le Camp c'était la VILLE où l'on "montait" chercher ce que l'on ne trouvait pas chez nous. Les courses faites, on "remontait" au Village. Dans les années 40-50, tout cela se faisait à pied !

Comment êtes-vous arrivée à la présidence de Sath'Nâ ?

En 1985, le maire du Village réunit les bonnes volontés pour créer des commissions. Je me retrouve dans celle de l'histoire de Sathonay avec des habitants du Camp et du Village.

Rapidement, nous explorons les archives. Le 22 juillet 1986 "SATH'NÂ Histoire et Patrimoine" voit le jour avec 29 adhérents. Le conseil d'administration comprend 15 membres et je suis élue présidente.

Il faut faire un livre sur Sathonay ! Le projet semble si lointain aussi, pour patienter, on décide de faire un petit journal … et je vous annonce que le numéro 70 de la "Gazette de Sath'nâ" va bientôt sortir !

L'association propose une exposition permanente d'outils et objets anciens, dans les sous-sols de la mairie du Village. Plus de 900 à ce jour ! C'est presque un musée que l'on fait visiter avec la célèbre "cave à neige", lors des Journées du Patrimoine ou à des groupes sur demande.

Avez-vous deux ou trois anecdotes à nous raconter ?

Lorsque nous étions jeunes, on allait parfois à Lyon voir un film, une opérette et si l'on manquait le car de minuit, à la Croix-Rousse, il fallait rentrer avec le taxi de M. Bertholet.

On pouvait être une dizaine, entassés dans sa traction, les filles assises sur les genoux de militaires. Il n'y a jamais eu de problèmes !

J'ai eu aussi la chance de faire une année de basket à l'Olympic Sathonay (mais je n'étais pas douée), d'être à la création de l'Amicale des Donneurs de Sang et, à la retraite, de côtoyer Le temps du Partage, Xérémia, le Téléthon…

Il y avait, aussi, l'exposition des deux Sathonay qui réunissait les artistes et collectionneurs locaux.

Pouvez vous nous dire quelques mots sur la réalisation du livre « Sathonay, un village, un camp » ?

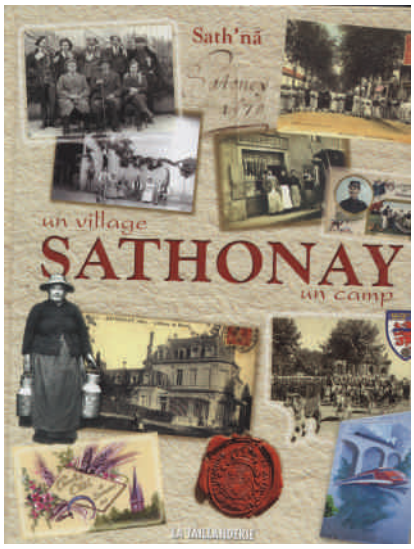

23 ans de recherches pour accoucher de ce livre ! Nous nous réunissions tous les mois avec l'éditeur, pour relire le travail effectué.

Quelle émotion lorsque l'éditeur le remet entre nos mains ! Mais tout cela n'aurait pu avoir lieu sans les deux municipalités qui nous ont apporté leur soutien moral et financier. Le succès fut au rendez-vous et le bénéfice nous a permis de participer à deux restaurations : la Croix de Bussy au Village et la recréation de la Stèle du Poilu au Camp.

Aujourd'hui, un jeune président Alain Bernard est à la tête de Sath'nâ. Je suis rassurée pour la transmission de l'histoire et du patrimoine des 2 Sathonay.

"Merci de ce témoignage et de ces bons souvenirs à Sathonay !"

Olympic Football

Les jeunes joueuses ou joueurs désireux de rejoindre le club la saison prochaine sont les bienvenus. Dès maintenant, les enfants non licenciés ou licenciés dans un autre club pourront venir participer gratuitement aux entraînements de fin de saison.

• Chez nos jeunes...

Enfants nés entre 2013 et 2016 : mercredi à 14h
Enfants nés en 2011 et 2012 : mercredi à 16h
Enfants nés en 2009 et 2010 : lundi et jeudi à 18h

Contacts

Thierry Pigeron : 06 80 21 68 43
Mohamed :07 82 95 45 07
Mariavah : 06 69 43 93 79
Reski : 06 01 72 56 43

• Création d'une section féminine

Le club confirme l'ouverture d'une section féminine. Elle s'adressera à des joueuses nées en 2005 et avant tout désireuses de pratiquer le foot en loisir. Un entrainement par semaine sera assuré le lundi de 19h30 à 21h. Les joueuses ayant une licence compétition dans un autre club seront également acceptées. Une somme modique sera demandée pour la cotisation et un tee shirt du club sera fourni.

Contact

Xavier : 06 73 38 62 25

• Communication

Le site internet, les comptes officiels Instagram et Facebook sont les 3 supports du club mis à jour régulièrement et à consulter.

Site : www.olympic-sathonay.fr // Facebook : @olympicsathonayfoot // Instagram : @osfofficiel

N'hésitez pas à rejoindre notre équipe pour encadrer, accompagner et aider le club à se développer !

Contact

Norbert : 06 18 95 85 49

Entente sportive

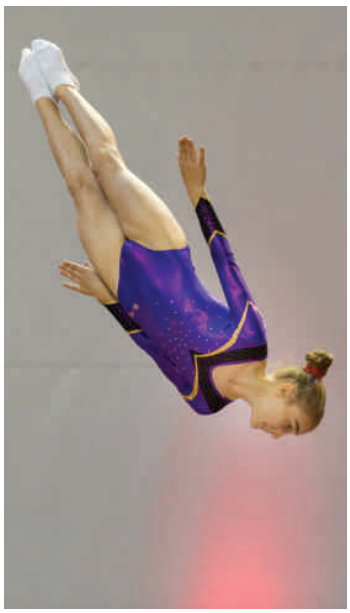

L'étau se desserre, nous allons bientôt réintégrer notre belle salle Danis avec les groupes "baby gym" et "école acro-loisirs".

Nous serons heureux de croiser à nouveau le sourire de vos enfants, de retrouver les parents qui même dans cette tempête continuent à nous faire confiance.

Nous sommes prêts, nous sommes motivés et tout va bouger jusqu'au mois de juillet.

Espoirs dans la rentrée 2020, bonheur retrouvé pour bien finir l'année.

On y croit, et tous ensemble nous allons découvrir le bout du chemin.

Contact

trampolinesathonay@gmail.com

Satho Danse

Pour rester en forme, pour garder le lien, Satho Danse propose tous les cours en vidéo.

Vous pouvez retrouver les cours de zumba, pilates, remise en forme, yoga et les cours pour enfants.

En espérant une reprise très vite, vous pouvez contacter Eliane Jacob au 06 12 94 11 37.

Eveil Dragon

Éveil Dragon continue depuis octobre ses cours Tai Ji Qi Gong en petits groupes, dehors en respectant les recommandations gouvernementales.

Pour les horaires, rapprochez-vous de Genny au 06 11 22 26 89 qui organise les groupes de 6 personnes, semaine par semaine.

Le cours des enfants a continué tout l'hiver et nous avons eu la chance que le ciel soit clément à chaque fois pour la pratique du sport, pour le plus grand plaisir des enfants.

Nous avons eu la visite impromptue, et très étonnante d'une calopsitte (voir photo). Elle est venue s'installer sur l'épaule de Genny et n'a pas respecté la distanciation sociale ! Elle est restée un bon moment malgré les déplacements de l'enseignante.

Les stages mensuels Tai Ji Armes reprendront dès que nous aurons les autorisations.

Boxing club

Alors que certains profitaient du grand pont de l'ascension, un de nos adhérents, Lionel Chastagnol, a mis à profit cette période pour suivre une formation au siège de notre fédération (FBADA) à Annonay afin d'obtenir son Diplôme d'Instructeur Fédéral .

Déjà détenteur du grade de ceinture noire 1er degré, Il est à même de donner le cours aux adhérents de tous niveaux. Ce sera une personne supplémentaire pour l'encadrement des adhérents.

Si les annonces gouvernementales persistent dans le bon sens, il pourra mettre en pratique sur le mois de juin et juillet ses nouvelles compétences.

Habitant de Sathonay-Camp, il participe à la vie du club en tant que sponsor.

Merci et félicitations Lionel !

Tennis Santé

Le tennis Club Sathonay-Camp est désormais labellisé «Club Tennis Santé».

Sujet de santé publique, le Sport Santé est une priorité du Ministère des Sports et de la Fédération Française de Tennis.

Les bienfaits du sport sur la santé sont maintenant reconnus et figurent dans la nouvelle loi santé.

Le sport joue un rôle important dans la prévention des maladies chroniques et de certains effets dus au vieillissement.

Le programme Tennis Santé est une activité physique adaptée et surtout ludique pour des patients atteints de diverses pathologies chroniques : artériopathie oblitérante des membres inférieurs, hypertension artérielle, coronaropathies, surpoids et obésité, diabète de type 2, stress, anxiété, dépression, cancers...

En plus de ses vertus, le Tennis Santé procure beaucoup de plaisir et contribue au maintien et au développement du lien social.

Le tennis est un sport modulable qui permet de s'adapter à tous les publics à l'aide de matériel adapté en offrant une pratique sécurisée à la portée de chacun.

Ce programme s'effectue sur prescription médicale, avec prise en charge par certaines mutuelles. Groupe de 4 personnes maximum pour une séance d'une heure comprenant 45 minutes de tennis sous forme de jeux et 15 minutes de relaxation.

Contact

Aurélie de Bauvoir : 06 89 90 59 51
lilibeauvoir@msn.com

• Inscriptions pour la saison 2021 - 2022

- Renouvellement des inscriptions enfants école de tennis : mercredis 2 et 9 juin à partir de 17h, samedis 5 et 12 juin de 9h à 13h.

- Nouvelles inscriptions enfants école de tennis : mercredis 16 et 23 juin à partir de 17h, samedis 19 et 26 juin de 9h à 13h.

- Inscriptions cours adultes si mêmes groupes que saison passée : mercredi 30 juin à partir de 17h, samedi 3 juillet de 9h à 13h. Les changements de groupes ne peuvent se faire qu'avec l'accord préalable d'Aska et Aurélie.

Inscriptions simples (sans enseignement) : mercredis 7, 21 et 28 juillet de 17h à 19h30, samedis 10, 17 et 24 juillet de 9h à 13h.

• Les horaires pour la saison 2021 – 2022 :

- École de tennis : mercredi et samedi matin pour les enfants de 4 à 10 ans et mercredi après-midi pour les jeunes de 11 à 18 ans.

- Cours adultes : lundi au vendredi de 19h à 22h.

Contact

Aska Moilimou : 06 71 64 57 10
askatennis@hotmail.fr.

La Galoche

Trois questions à Lionel Bely, président de la Galoche.

Où en est la galoche ?

La Galoche travaille dans l'ombre en ce moment. 10 personnes participent activement à l'ouverture du lieu, et nous sommes accompagnés pour cela par l'incubateur Alterincub. Nous avons la chance d'avoir des formations, conseils et aides sur de nombreux aspects : montage juridique, gouvernance partagée, animation participative, le programme est dense mais c'est un préalable nécessaire pour la réussite du projet, et on est plus motivés que jamais !

Qu'est ce qu'un tiers lieu ?

Je dirais que c'est un lieu d'expérimentation, où l'on se rencontre, tisseur de lien social. Un lieu favorisant les initiatives citoyennes, grâce aux rencontres, aux collaborations et aux projets collectifs qu'il encourage et grâce aux espaces de convivialité qu'il offre.

Les projets pour les mois à venir ?

Sans un soutien de la mairie, les tiers-lieux ne sont pas viables. Notre mairie a tout de suite saisi l'intérêt d'un tel lieu sur son territoire. C'est une chance et nous les remercions pour cela. Nous avons identifié un lieu et nous travaillons main dans la main à une ouverture la plus rapide possible. Il faudra malgré tout être patient, cela prendra encore plusieurs mois. Nous comptons avec l'assouplissement des règles sanitaires à venir, relancer les événements éphémères. Si tout se passe bien nous aurons d'ailleurs une belle surprise !

Plus d'informations sur le projet de la Galoche sur notre page Facebook ou notre site internet.

→ Contact : asso.lagaloche@gmail.com

LA GALOCHE
Café associatif pour tous

Le Temps du Partage

Lundi 14, 21 et 28 : 9h30-11h, répétition chorale
Lundi 14,21 et 28 : marche avec Claude et Bruno, départ place de la Manutention à 13h45.
Tous les lundis : marches avec Michèle et Jacques départ devant la maison des Associations à 14h
Mardi 15, 22 et 29 : 14h, au Foyer, jeux et goûter
Mercredi 16 : 9h, réunion du bureau
Mercredi 16, 23 et 30 : 15h-17h, rencontre généalogie avec Bernard
Jeudi 17-24 : 14h-17h atelier patchwork, tricot, arts et décoration
Vendredi 18 et 25 : 14h-16h30, jeux
Gymnastique avec Karine, tous les lundis, mardis et jeudis en plein air
Mercredi 9 : boucle de Sathonay à Montanay (21 km)
Mercredi 30 : balade de Neuville à Trévoux.
Jeudi 24 : boucle autour de Saint André de Corcy (20 km)

→ Contact : 06 31 54 37 95
04 78 23 70 08

Sortie muguet des marcheurs

C'est dans les bois de Montanay que les marcheurs sont allés cueillir leur bouquet de muguet. Après une photo souvenir, une marche autour de la ville a clôturé la sortie. Le temps clément et l'ambiance conviviale ont contribué à la réussite de cette journée.

Système d'Échange Local (SEL)

Heureusement, ni le confinement ni le couvre-feu n'arrêtent le SEL de Sathonay et les membres passent toujours des annonces pour échanger biens et services, dans le respect des règles sanitaires !

Non seulement les adhérents continuent de faire appel à la solidarité mais de nouveaux adhérents s'inscrivent. Nous rappelons que nous maintenons la gratuité de l'inscription en ces temps de Codiv19.

Vous pouvez donc vous inscrire gratuitement sur notre site www.seldesathonay.fr. Nos activités de rencontres sont malheureusement à l'arrêt et nous attendons la réouverture des salles municipales pour les reprendre et, en premier lieu, y organiser l'AG 2021.

La date sera communiquée via le site du SEL ainsi que par annonce pour les adhérents. Nous vous y attendrons nombreux, adhérents et futurs adhérents. Nous comptons aussi sur de nouvelles forces pour rejoindre le Comité d'Animation !

S.E.L de Sathonay

Sur Deux Notes

Les musiciens se préparent à présenter différentes pièces, de genres variés, le 19 juin.

Nous espérons que les conditions sanitaires permettront de remettre la musique vivante au cœur de Sathonay- Camp.

Le jardin de l'Hôtel de la Chapelle devrait accueillir les musiciens et leurs spectateurs le samedi 19 juin dans l'après-midi afin de faire résonner les pièces musicales.

La semaine du 21 au 26 juin, l'école accueillera toutes les personnes intéressées, curieuses, à la recherche de renseignements. Ces portes ouvertes seront l'occasion de procéder à sa réinscription ou son inscription.

Agenda

Samedi 19 juin : pièces musicales

Du 21 au 26 juin : portes ouvertes

+ d'infos

www.sur2notes.fr

Xeremia

Les Xeremiades de juin

Dernières Xeremiades dès le 11 juin. Un programme attractif et diversifié avec l'ensemble des artistes de Xeremia, un ensemble Arménien, l'orchestre russe de Voronej, l'orchestre Sath'Jazz, nos guitaristes locaux, ainsi que tous les solistes de "La Symphonie". Vous entendrez des oeuvres Médiévales, de Haendel, Berlioz, Wagner Offenbach…

Pour nous rejoindre en direct ou en différé composez : xeremia.com puis cliquer sur youtube en bas de la page.

Renseignements : 06 80 62 04 96 ou xeremia@wanadoo.fr

Sou des Écoles

Depuis mars 2020 la crise sanitaire ne nous a pas épargné et nous a obligé l'annulation, pour deux années de nos manifestations phares : le loto et la kermesse.

C'est pourquoi nous avons décidé d'organiser une super tombola où seuls es bénéfices permettront de financer les projets des écoles pour l'année 2021/2022.

Nous comptons sur votre participation pour nous aider.

Prix du ticket : 3 euros.

Pour toutes questions n'hésitez pas à nous contacter via le facebook du Sou des Écoles.

Don du sang

Je prends mon rendez-vous : monrdvdondesang et en quelques clics je réserve mon horaire !

Donner son sang dans le contexte de la covid-19, c'est possible si vous ne présentez pas de symptômes grippaux ou covid-19.

MACADEVI

Notre permanence aura lieu le samedi 19 juin de 10h à 12h dans la salle R12 à l'entrée du groupe scolaire. Renseignement : 07 86 24 36 66.

Notre contribution pour la modification n°3 du PLU-H a été inscrite sur le site de la Métropole.

Vous pouvez la consulter sur notre blog : http://macadevi.blogspot.com

L'enquête publique se déroulera à l'automne, nous vous invitons à vous exprimer sur la situation particulière de Sathonay-Camp dont la population vient de doubler en quelques années. Notre commune a déjà fait l'effort de densification demandé !

Interclasses

Avec regrets, la pétanque assise organisée habituellement au mois de juin est annulée. Notre bric à brac le dimanche 5 septembre est encore à l'étude ! cela dépendra de l'évolution sanitaire...

Renseignement : interclassessathonaycamp.over-blog.com

Sath'Nâ

La Gazette de Sath'nâ n° 70 est sortie ! En vente 2 euros à la librairie Reydelet

Au siècle dernier, des milliers de cartes postales sont parties de Sathonay pour les quatre coins de la France ! Pourquoi ?

Vous le saurez en lisant "Sathonay, un Village, un Camp" en vente au prix de 30 euros à la librairie Reydelet.

Armandino Silva
Adjoint au maire, délégué à la culture, aux sports et à la vie associative

Guillaume Payen
Conseiller municipal délégué aux sports

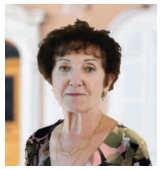

Geneviève Badache
Conseillère municipale déléguée à la culture

Guy Perez
Conseiller municipal délégué à l'animation

Elections régionales 2021

Dimanche 20 et 27 juin, de 8h à 19h

Nous renouvellerons les 204 conseillers régionaux de la Région Auvergne-Rhône-Alpes.

Qui vote ?

les personnes de nationalité française, de 18 ans ou plus, inscrites sur une liste électorale et qui jouissent de leurs droits civils et politiques.

Pour quelles listes ?

Le scrutin s'organise dans les 13 circonscriptions (12 départements + la Métropole de Lyon).

La métropole de Lyon envoie 30 représentants au conseil régional.

Quel mode de scrutin ?

Les sièges sont attribués à la proportionnelle avec prime majoritaire.

C'est-à-dire que la liste arrivée en tête remporte dans un premier temps un quart des sièges, et les autres sièges sont ensuite attribués proportionnellement à toutes les listes ayant dépassé 5% des suffrages exprimés.

Quelles sont les compétences de la Région ?

Le développement économique, la gestion des fonds européens, la gestion des TER et des transports interurbains, les lycées, l'aménagement du territoire à travers les contrats Etat-région, la formation professionnelle.

Permanences

Permanences du Maire et des adjoints :

04 78 98 98 35

Maison de la Métropole :

04 72 01 82 30

Gendarmerie de Fontaines-sur-Saône :

04 78 22 03 02

Protection Maternelle Infantile :

Lundi 28 juin

Sur RDV au 37 bd Castellane

Tél : 04 72 01 82 30

Avocate :

Samedi 12 juin, 9h30-11h30, salle R12 place Joseph Thévenot

Police municipale :

04 78 98 96 92

Nous Sathonay

Majorité

Enfin ! Verrions-nous la première lueur du bout du tunnel ? Certes, beaucoup de chemin reste à parcourir mais peu à peu la vraie vie reprend.

Les bureaux des associations phosphorent pour relancer leurs activités ; ils commencent à réserver des salles, avec le soutien bienveillant de la municipalité devant tant d'enthousiasme. Les activités ludiques, sportives et culturelles reprennent des couleurs.

Déjà rendez-vous est pris pour la visite du Musée des Beaux-Arts le 26 juin ; les conférenciers ont répondu présents pour la saison 2021/2022 ; l'Italie sera présentée d'une manière inédite, les peintres flamands cohabiteront avec ceux du Pop Art américain et Xérémia va reprendre ses concerts en live.

La salle des Fêtes enfin rénovée grâce à une subvention « Bonus Relance » de la Région, obtenue de haute lutte par l'adjointe aux finances, abritera de nombreuses rencontres. Tel le phénix renaissant de ses cendres, les associations festives reprendront bientôt leurs activités.

Chers Sathonards, faisons en sorte que ce monde d'après marque le début d'une vie relationnelle apaisée dans le respect de tous et surtout continuez de vous protéger collectivement avec le maintien des gestes barrière.

D.MONNIER,A.PERRUT,R.ROCHE,A.DAMIAN,C.BRENDEL, M. BRET, A. SILVA, M.MOUNIER LAFFOREST,JM ROCHE, G.BADACHE, D.CLAUDIN, R.AGGOUN, L.DEFARGE, S.JULIAT, M.ZEMOURA, N.BONGIOVANNI, G.PAYEN, F.GAY, G.PEREZ, A.GAUDENECHE, L. FILANCIA, B.LAWSON VAULEGEARD

Réussir Ensemble Sathonay-Camp

Opposition

Le mode de garde de la petite enfance : pas simplement un choix comptable !

Le mode de garde de l'enfant est un choix délibéré et réfléchi des parents. Il ne s'arrête pas à des contraintes de coûts, d'horaires ou de localisation, il doit aussi répondre à un choix de garde en « nounou » ou en crèche.

Pour de trop nombreuses familles le choix de la « nounou » est fait par défaut par manque de possibilité d'accueil en crèche. L'option de garde en temps partagé entre garde collective et garde individuelle pourrait-être privilégiée si l'accueil à temps plein ne peut être assuré en crèche ; encore faut il disposer de berceaux pour la garde occasionnelle.

Bloquant les possibilités d'accueil en crèche à 36 berceaux, la majorité ne s'est d'évidence pas posée la question de l'évolution de la population de 0 à 3 ans pour une ville qui atteindra plus de 8000 habitants. Comment répondre aux besoins futurs en plusieurs étapes ?

L'offre de mode de garde ne peut donc se limiter à une simple décision de l'adjointe aux finances, sans saisine de la commission compétente. Le maire et l'adjointe en charge de cette délégation sont aussi responsables de la décision.

La compétence d'une équipe municipale se mesure par sa capacité à adapter sa politique aux besoins présents et futurs des Sathonards. Les interventions de notre groupe se doivent de mettre la municipalité face à ses responsabilités dans la conduite de ses choix.

B.DUPONT, M.FONTAINE, A.ORLANDO, B.BOUDON, P.CHARDARD, L.GUILLON, M.VIEUX

Une rue à Sathonay… et un Président !

Descendre l'avenue Félix Faure de la place Joseph Thévenot jusqu'au chemin de la Vallée est très agréable mais un peu long ! Aussi avons-nous saisi cette opportunité pour évoquer l'homme à qui cette avenue de notre ville doit son nom.

Président de la 3ème république de 1895 à 1899, François Félix Faure gravit tous les échelons de la carrière politique, de conseiller municipal à député, et du sous-secrétariat d'état aux colonies au ministère de la Marine. Beau parcours pour un simple tanneur qui devint un riche négociant en cuir !

Néanmoins, l'histoire n'a guère retenu ni son parcours professionnel, ni son ascension politique. Surnommé le « Président Soleil » tant son élégance et son goût du faste marqua les Français, il fut surtout célèbre pour « avoir trop sacrifié à Vénus ! ».

Le 16 février 1899, lors d'une épectase fatale, en compagnie de la belle Madame Steinheil, il mourut d'un AVC ; cet évènement suscita de nombreux commentaires !

Ainsi « Le Petit Journal »rapporte qu'à la question posée par le prêtre chargé des derniers sacrements : « a-t-il encore sa connaissance ? », une des personnes présentes dans le Salon Bleu de l'Elysée répondit : « Non ! elle est partie par la porte de derrière ! »

Un des quolibets les plus grivois fut attribué à Clémenceau qui s'exclama en apprenant la nouvelle : « Il voulait être César, il a fini Pompée » témoignant ainsi de sa culture latine…

Cependant, en deçà des réactions qui marquèrent sa mort, il convient de se pencher sur les évènements qui ponctuèrent sa présidence.

D'abord l'annexion de Madagascar qui devint une colonie française en 1896 et dont la conquête fut synonyme de conflits très meurtriers entre Malgaches et Français.

Ensuite, très favorable au rapprochement franco-russe initialisé par Sadi Carnot, il rencontra le tsar Nicolas II et la tsarine Alexandra Fédérovna lors de deux voyages officiels ; en 1896, la famille impériale vint à Paris où fut posée la première pierre du pont Alexandre III. En 1897, le président à Saint Pétersbourg, inaugura le Pont de la Trinité sur la Néva construit par une société française… Echanges de «ponts procédés…!" (Pardonnez-nous ce jeu de mots facile !)

Enfin, c'est à Félix Faure qu'Émile Zola adressa sa célèbre lettre ouverte « J'accuse » publiée dans « L'Aurore » le 13 janvier 1898.

Peu favorable à la révision du procès de Dreyfus, le président n'intervint pas.

Après l'inhumation du président Faure, au Père Lachaise, lors de funérailles nationales, Clémenceau aurait répondu à ceux qui déploraient la fin prématurée de cet homme de 58 ans,

« ce n'est pas une perte mais une place à prendre ! »

Ce que fit Emile Loubet élu pour lui succéder dès le 18 février 1899.

Etincailles
L'école Autrement
Les inscriptions pour la rentrée prochaine sont ouvertes !
Maternelle
Elémentaire
Ouverture d'une classe de 6è
Pour ceux qui veulent une école, un collège Autrement
17 rue Pasteur – 69580 Sathonay-Camp
www.ecole-etincailles.com

www.coiro.fr
COIRO TP
OSEZ L'INDEPENDANCE!

Estimation rapide et professionnelle de votre bien

Votre partenaire immobilier incontournable sur le nord de Lyon, le Val de Saône et les Monts d'Or.

Estimer

Accompagner

Conseiller

Vendre

Conciergerie

Fontaines-sur-Saône

fonsari@orpi.com

04 72 54 01 22

15 Rue Pierre Carbon,
69270 Fontaines-sur-Saône
www.orpi.com/fonsari

Caluire Bourg

caluire@orpi.com

04 78 08 18 25

59 Rue Jean Moulin,
69300 Caluire-et-Cuire
www.orpi.com/caluire

Nos agences ont adopté les mesures sanitaires de rigueur pour vous accueillir dans les meilleures conditions. N'hésitez pas à prendre contact avec nous.